



# ALCALDÍA TLALPAN

DIRECCIÓN GENERAL DE MEDIO AMBIENTE, DESARROLLO SUSTENTABLE Y FOMENTO ECONÓMICO  
DIRECCIÓN DE ORDENAMIENTO ECOLÓGICO Y EDUCACIÓN AMBIENTAL  
SUBDIRECCIÓN DE ORDENAMIENTO ECOLÓGICO



Tlalpan, Ciudad de México, a 28 de octubre de 2020

Folio No. 245 / 10 / 2020

C. MARÍA DEL CARMEN LECUONA PATIÑO

PRESENTE

En atención al folio interno de la **DGMADSEFE 1745**, al oficio **AT/DPC/1094/JUDDR/0603/2020** y al oficio **AT/DGMADSEFE/DOEEA/2239/2020** de fecha 6 de octubre de 2020, en el cual solicita se realice dictamen de arbolado en el área común del condominio [REDACTED]

De conformidad con lo dispuesto por el artículo 118 de la Ley Ambiental de Protección a la Tierra en el Distrito Federal, se constituyó personal técnico autorizado de la Subdirección de Ordenamiento Ecológico en el lugar referido, con el objeto de evaluar los siguientes individuos arbóreos.

Árbol	Nombre común (nombre científico)	Altura total árbol (m)	Diámetro de tronco (cm)	Diámetro Copa (m)	Dictaminación Técnica
1	Fresno ( <i>Fraxinus uhdei</i> )	12.5	58	12	Coordenadas UTM:19.297635-99.123744. Individuo arbóreo establecido en área verde, interferencias con tránsito vehicular (solo la parte radicular), presenta manchas foliares por posible ataque de chinche de fresno ( <i>Tropidosteptes chapingoensis</i> ), ramas muertas 15%, heridas mal compartimentadas, desmoche en ramas laterales, raíces superficiales (una de ellas está dañando el arroyo vehicular), ramas muy largas, ramas codominantes, ápice terminal múltiple, corteza incluida, estructura general susceptible de mejora y condición general bueno. <b>Se determina poda de limpieza de copa y poda de raíz (solo cortar la que está afectando el arroyo vehicular) de acuerdo a la NADF-001-RNAT-2015 en los numerales 6.4.2., 6.4.2.1., 6.4.2.1.1., 6.4.5. y 5.10.5.</b>
2	Fresno ( <i>Fraxinus uhdei</i> )				Coordenadas UTM:19.298480-99.124411. Individuo arbóreo establecido en arriate de 2x2 m, interferencias con subestación eléctrica, estructura general irreparable y condición general muerto. <b>Se determina derribo riesgo de desplome de acuerdo a la NADF-001-RNAT-2015 en los numerales 7.4., 7.4.1, 7.4.1.1., y 5.10.5.</b>

6.1.8. La poda no deberá superar la cuarta parte del volumen total del follaje del árbol (25% como medida estándar de tejido verde).

6.4.2. Poda de árboles latifoliados maduros.  
Los factores a contemplar para la poda de los arboles maduros son el sitio, el tamaño y la madurez del árbol, así como la especie, ya que existen algunas que son más tolerantes que otras a la ejecución de podas. El sitio influye en el tipo de método que se elija, por regla general la mayoría de los arboles maduros son mucho menos tolerantes a la poda que los arboles jóvenes; los cortes pequeños cierran más rápido y se compartimentan más fácilmente que los cortes grandes.  
Debe favorecerse la estructura característica de la especie.  
En general, si la poda es racional y técnicamente bien ejecutada, se puede realizar en cualquier época del año, a excepción de los árboles enfermos que no se deberán podar en época de lluvia.

6.4.2.1 Métodos de poda.



6.4.2.1.1. Limpieza de copa. La limpieza de copa se limitará a la remoción de ramas muertas, declinantes, plagadas, aglomeradas, débilmente unidas y de bajo vigor, además de liberar ramas que presenten plantas parasitas, epifitas y otras plantas ajenas al árbol. Así mismo, se deberán retirar objetos o materiales que estén colocados sobre el árbol, tales como alambres, cables, clavos, anuncios, reflectores y otros ajenos al árbol.

6.4.5. Poda de raíces. La poda de raíces se llevará a cabo únicamente en arboles cuyas raíces causen afectación o daño grave y comprobable, requiriéndose su eliminación parcial, con el objeto de corregir o disminuir en lo posible el daño que presenta. Cabe mencionar que la poda de raíces es una actividad que requiere de personal acreditado, así como la herramienta adecuada. Antes de tomar la decisión de realizar la poda de una raíz, se consideran las siguientes alternativas que en muchas ocasiones resuelven la causa misma del problema, sin dañar las raíces: ampliar el cajete, elevar la banquetta, quitar suelo por debajo de la raíz para obligarla a bajar, renivelar la banquetta en donde las condiciones lo permitan o hacer un saque a la guarnición. En el caso de construcción de guarniciones, jardineras o similares, deberá recurrirse a técnicas que eviten la excavación de una zanja para su anclaje, ya que en general se cava hasta una profundidad de 40 cm.

Para cualquier poda de raíces se deberá realizar un dictamen técnico con la finalidad de verificar y determinar su viabilidad (anexo 1), considerando en todo momento que la poda de raíces no ponga en riesgo el anclaje del árbol. En sitios que presenten planchas de concreto, en caso estrictamente necesario deberán ser retiradas para llevar a cabo un diagnóstico preciso del estado en que se encuentran las raíces, con el fin de tomar una decisión correcta.

Al realizar la poda de raíz puede ocasionarse una desestabilización en el anclaje del árbol, obteniendo como resultado un árbol con riesgo de caída. Se debe tomar en cuenta que alrededor del 80% de las raíces de los árboles se desarrolla en los primeros 30 cm del suelo, y la raíz puede extenderse hasta 4 veces el ancho de la copa. Es importante señalar que no se deberán podar raíces principales, que no se harán cortes a ras de tronco, y que el corte deberá hacerse lo más cercano posible del área afectada en cuestión, utilizando para ello un serrote y dejando una superficie lisa, sin bordes estropeados ni corteza rasgada.

Los individuos a los que se realice poda de raíces deberán recibir riego abundante.

7.4. Causas para el derribo de árboles. Para tomar la decisión de derribar un árbol, se deberá constatar que no existe otra alternativa a fin de evitarlo; asimismo se deberá contar con un dictamen técnico y la autorización correspondiente, de acuerdo con alguna de las siguientes situaciones:

7.4.1. derribo de árboles de riesgo. Esta condición deberá ser atendida de inmediato.

7.4.1.1. Muertos en pie.

5.10.5 El personal que ejecute los trabajos deberá contar en todo momento con el documento de autorización correspondiente, así como las acreditaciones vigentes de los podadores emitidas por la Secretaría de Medio Ambiente.

**ARCHIVO FOTOGRÁFICO**

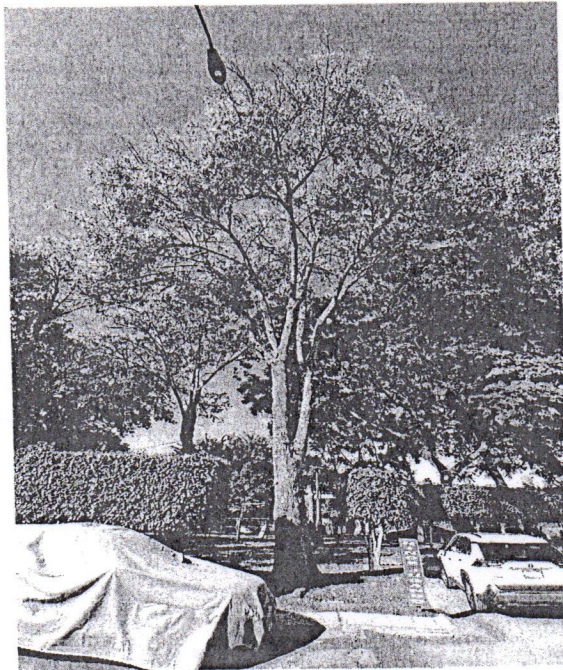

Árbol 1 Fresno (*Fraxinus uhdei*)

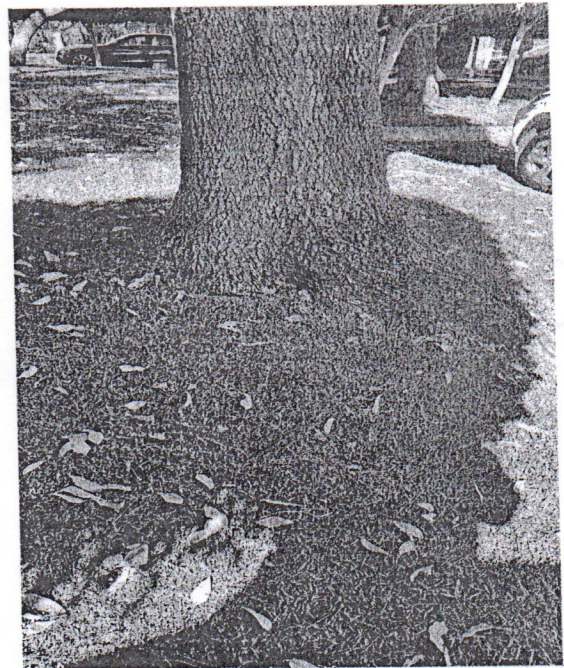

Árbol 1 Fresno (*Fraxinus uhdei*)





Árbol 2 Fresno (*Fraxinus uhdei*)



Árbol 2 Fresno (*Fraxinus uhdei*)

Lo anterior, con fundamento en lo dispuesto por los Artículos 4 Párrafo Quinto de la Constitución Política de los Estados Unidos Mexicanos; 13 Fracción A y Trigésimo Cuarto Transitorio de la Constitución de la Ciudad de México; 6 Fracción IV, 118, 119, 120 y 120 bis de la Ley Ambiental y de Protección a la Tierra en el Distrito Federal; 35 y 38 del Reglamento de la Ley Ambiental del Distrito Federal; 14 Fracción I, 29 Fracción X, 42 Fracción II, y 47 de la Ley Orgánica de las Alcaldías de la Ciudad de México; la Norma Ambiental para el Distrito Federal NADF-001-RNAT-2015; el Dictamen de Estructura Organizacional de la Alcaldía en Tlalpan de la Ciudad de México; el Manual Administrativo MA-54/231219-OPA-TLP-11/010819 de la Alcaldía Tlalpan, en el cual se establecen las facultades conferidas a la Subdirección de Ordenamiento Ecológico, respecto del procedimiento administrativo de emisión de dictamen de Poda, Derribo y Trasplante de árboles.

El titular de la **Subdirección de Ordenamiento Ecológico**, con base en el dictamen técnico emitido por el **C. Alfredo Hernández Rodríguez**, autoriza **PODA** de árboles latifoliados maduros de un **(1) fresno (*Fraxinus uhdei*)** y **DERRIBO** de árboles latifoliados maduros de un **(1) fresno (*Fraxinus uhdei*)** ; ubicados [REDACTED] para que se realicen los trabajos correspondientes de **PODA y DERRIBO** conforme a la Norma Ambiental para el Distrito Federal **NADF-001-RNAT-2015**, en sus numerales **6.4.2., 6.4.2.1., 6.4.2.1.1., 6.4.5., 7.4., 7.4.1., 7.4.1.1., 5.10.5., 5.2.** y conforme al **artículo 118 de la Ley Ambiental de Protección a la Tierra fracción I vigente.**







## ALCALDÍA TLALPAN

DIRECCIÓN GENERAL DE MEDIO AMBIENTE, DESARROLLO SUSTENTABLE Y FOMENTO ECONÓMICO  
DIRECCIÓN DE ORDENAMIENTO ECOLÓGICO Y EDUCACIÓN AMBIENTAL  
SUBDIRECCIÓN DE ORDENAMIENTO ECOLÓGICO

En caso de incumplir las especificaciones para realizar los trabajos de poda autorizados, podría acreditar la aplicación del Artículo 345 Bis del Código Penal para el Distrito Federal que a la letra dice: **"Se le impondrán de tres meses a cinco años de prisión y de 500 a 2,000 días multa, al que derribe, tale, o destruya parcialmente u ocasione la muerte de uno o más árboles"**.

NOTA: El personal que ejecute los trabajos deberá contar en todo momento con el documento de autorización correspondiente, así como las acreditaciones vigentes de los podadores emitidas por la Secretaría del Medio Ambiente (SEDEMA) de la Ciudad de México, así como depositar los productos de la poda o derribo en un sitio de disposición final autorizado para su manejo conforme a la Norma Ambiental para el Distrito Federal **NADF-001-RNAT-2015** numerales 5.10.5 y 11, respectivamente.

La vigencia de la presente autorización será de 60 días hábiles a partir de su recepción.

ELABORÓ

  
C. ALFREDO HERNÁNDEZ RODRÍGUEZ  
DICTAMINADOR ACREDITADO POR LA SECRETARÍA DE  
MEDIO AMBIENTE  
NUMERO DE ACREDITACIÓN 81

AUTORIZO

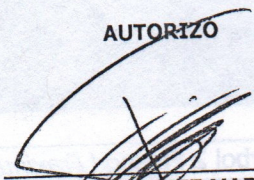
  
MTRA. ESTEBANÍA FEYBLIZ MARTÍNEZ JIMÉNEZ  
SUBDIRECTORA DE ORDENAMIENTO  
ECOLÓGICO

Los Datos Personales que sean recabados serán protegidos, incorporados y tratados en el sistema de datos personales de Poda, derribo y/o trasplante de árboles, el cual tiene su fundamento en la Ley Orgánica de Poder Ejecutivo de la Administración Pública de la Ciudad de México; y los artículos 35, 38 y 100 del Reglamento de la Ley Ambiental de Protección a la Tierra en el Distrito Federal, cuya finalidad es la visita, inspección y dictaminación de arbolado para determinar si existe la posibilidad de expedir la autorización para poda, derribo y/o trasplante y podrán ser transmitidos a la CDHDF, CNDH, CGDF, ASCM, INFODF y a los de los órganos jurisdiccionales en cumplimiento a los requerimientos que en el ejercicio sus atribuciones realicen, además de otras transmisiones previstas en la Ley de Protección de Datos Personales para el Distrito Federal. Los datos marcados con un asterisco (\*) son obligatorios y sin ellos no podrán completarse los requisitos del trámite correspondiente para solicitar la autorización para podar, trasplantar o derribar un árbol público en suelo urbano ante la Alcaldía Tlalpan. Así mismo se informa que sus datos no podrán ser difundidos sin su consentimiento expreso, salvo las excepciones previstas en la Ley. El responsable del Sistema de datos personales es la Dra. Eréndira Julietta Cohen Fernández, Directora General de Medio Ambiente, Desarrollo Sustentable y Fomento Económico, señala como dirección en donde podrá ejercer los derechos de acceso, rectificación, cancelación y oposición, así como la revocación del consentimiento es en la Oficina de Información Pública ubicada en la Plaza de la Constitución n° 1, planta baja, Colonia Tlalpan Centro, C.P. 14000, Delegación Tlalpan, México, Distrito Federal, teléfono 54831500 ext. 2240, 2243 y 2244, o bien, a través del Sistema INFOMEX, ([www.infomexdf.org.mx](http://www.infomexdf.org.mx)) o en el correo electrónico de la Plataforma Nacional de Transparencia (<http://www.plataformadetransparencia.org.mx/>). El interesado podrá dirigirse al Instituto de Acceso a la Información Pública del Distrito Federal, donde recibirá asesoría sobre los derechos que tutela la Ley de Protección de Datos Personales para el Distrito Federal al teléfono: 56 36 46 36; correo electrónico: [datos\\_personales@infodf.org](mailto:datos_personales@infodf.org).

NOTA: Se expide esta autorización en respuesta a la solicitud por ser arboles de riesgo, así mismo se debe cumplir con el pago de derechos de acuerdo al Código Financiero de la Ciudad de México y la restitución de acuerdo a la NADF-001-RNAT-2015, en cuanto haya pasado el periodo de contingencia, y se haya reabierto el Centro de Servicios y atención Ciudadana (CESAC) de la alcaldía Tlalpan.





# ALCALDÍA DE TLALPAN

DIRECCIÓN GENERAL DE MEDIO AMBIENTE, DESARROLLO SUSTENTABLE Y FOMENTO ECONÓMICO  
DIRECCIÓN DE ORDENAMIENTO ECOLÓGICO Y EDUCACIÓN AMBIENTAL  
SUBDIRECCIÓN DE ORDENAMIENTO ECOLÓGICO



## VALE DE COMPENSACIÓN

Tlalpan, Ciudad de México, a 28 de octubre de 2020

**MTRA. ESTEBANIA TEYELIZ MARTÍNEZ JIMÉNEZ**  
**SUBDIRECTORA DE ORDENAMIENTO ECOLÓGICO**  
**P R E S E N T E**

Con fundamento en lo señalado en el artículo 119 de la Ley Ambiental de Protección a la Tierra en el Distrito Federal y la Norma Ambiental vigente **NADF-001-RNAT-2015**, en los numerales **9**. Restitución de árboles, 9.1.1. Especies válidas para la restitución; así como, del dictamen técnico de la autorización de podas y derribos **Folio interno: 245/10/2020**, mediante el cual se atiende el folio **DOEEA AT/DGMADSE/2239/2020**, en el cual se **determinó derribo de (1) fresno (*Fraxinus uhdei*)** dentro de predio ubicado [REDACTED], el solicitante realiza la entrega de 1 (**uno**) árbol de la especie Níspero (*Eriobotrya japonica*) por la afectación causada por el derribo de árbol de riesgo.

Tabla 3. Restitución física por otras causas, numeral 9.1 Restitución física, de acuerdo a la NOM-001-RNAT-2015.

Tamaño mínimo del cepellón	Altura mínima (m)	Diámetro mínimo de tronco (m)	Diámetro mínimo de la copa (m)
0.4 x 0.4	3.0	0.03 medido a 0.3 m del cuello de la raíz	0.7

C. María [REDACTED] tiño  
NO [REDACTED]

**ELABORÓ**

NOMBRE DE DICTAMINADOR  
C. Alfredo Hernández Rodríguez  
Número de Acreditación 81

**RECIBIÓ**

Por parte de la Alcaldía

Mtra. Estebania Teyeliz Martínez Jiménez  
Subdirectora de Ordenamiento Ecológico